

※この冊子は、入学手続きが完了するまで大切に保管してください。

令和7年度（2025年度）

募 集 要 項

オンラインコース入学試験



学校法人 倭成学林

芳澍女学院情報国際専門学校



情報秘書科
国際英語科

〒166-0012 東京都杉並区和田1-3-20 TEL.03(5340)2700(代) FAX.03(5340)2710

<https://www.hoju.ac.jp/>

みなさんへ

自分に合った楽しい学び、新しい学びのかたちへ

令和7年度4月より、オンライン生の募集を始めます。

芳澍女学院情報国際専門学校は、立正佼成会の教えとその実践をもととした人間教育を大事にする学校です。これまで大切にしてきた「建学の精神」「教育五訓」に込められた「法華経を基盤とした人間教育」を中心におき、対面授業が苦手な学生、また、リスキリング(職業能力の再開発、再教育)・リカレント(循環型生涯学習)など時代のニーズを踏まえ、かねてよりご要望のあったオンラインコースを開設します。また、コロナ禍におけるオンライン授業の経験をいかし、学生同士、講師とのつながりを大切にしたインタラクティブなリアルタイム授業の重視が特色です。会員でない方も入学でき、会員になることを強要されません。

建学の精神

- 一、本校建学の精神は、仏教精神に基づく悲智円満な全人教育を眼目とする。
- 一、各自が持って生まれたいのちの特色を十分に発揮し実現し、
家庭・社会・国家・世界に貢献する人材を育成することを目的とする。

人間教育五訓

- 一、真理に基づく人間の生き方を学ぶことが学生の本分である。
- 一、主体的な姿勢で学ぶことによって人間の向上はもたらされる。
- 一、魂と魂のふれあう切磋琢磨によって、人間は心豊かに成長する。
- 一、無名にして有力な人間こそ、真の人材である。
- 一、感謝と報恩の中に、人間として生きる真の道がある。

※出会いの中でこんなお声をたくさん頂戴しました。

オンライン上でストレスフリーな環境で学びたいな。

オンライン上で学びながら、多様なつながりの場も欲しいな。

遠隔地からパソコンを使って気軽に勉強したいな。

Q.年齢制限はありますか？

A. 年齢に関係なく入学できます。
(令和7年3月時点で18歳以上の女性)

Q.オンラインコースの場合、単位はどうすれば修得できますか？

A. オンライン (Zoom) による授業と登校スクーリング (1/4を超える時間数) 科目のレポート提出や、単位認定試験で一定の成果を収めると、該当の単位が認定されます。※1

Q.高校を卒業していないけど、入学できますか？

A.本校独自の条件を満たせば入学可能。
丁寧な個別サポートも充実。安心してご相談ください。

Q.オンライン上で学びながらも資格修得も目指したいです。

A.本校で取得できる主な資格について

情報秘書科はコンピューターサービス技能評価試験 (CS 検定) ワープロ部門3級以上が、両科ともに日本漢字能力検定3級以上が卒業の必須となっています。

上級者は CS 検定ワープロ部門、表計算部門で2級を取得、秘書技能検定試験1級、サービス接遇実務検定試験1級、TOEIC600点、実用英語技能検定準1級。(過去には簿記検定、個人的に医療事務など)

※1 オンラインコースでは、全体の1/4時間を超える登校スクーリングが必要です。

スクーリングの通い方については、要相談とさせていただきます。

—目次—

募集概要..... P.1～P.2

出願資格
課程および修業年限
募集人員
募集期間
入学試験
出願書類の請求および提出先
出願から合格・入学までのプロセス

オンラインコース入学試験..... P.3～P.5

出願書類
併願受験について
選考方法
入学試験
合格発表
入学手続きおよび入学許可
併願受験に関して
その他手続

納付金・奨学金等..... P.6～P.8

学費
入学手続後に、入学を辞退する場合における納付金の扱いについて
その他費用
奨学金制度・教育ローン

その他..... P.9

資格
特典

添付書類

オンラインコース入学試験関連書類

【募集概要】

I. 出願資格

下記のいずれかの資格を有する女子。年齢は問いません。

1. 高等学校卒業以上の者および2025年3月高等学校卒業見込みの者
2. 高等学校卒業と同等以上の学力および資格があると校長が認めた者
3. 高等学校卒業程度認定試験(旧大学入学資格検定)合格者および大学入学資格を有する者
4. 外国において通常の課程による12年以上の学校教育を修了した者
5. 本校における、個別の入学資格審査により、高等学校を卒業した者と同等以上の学力があると認められた者で、本校入学時に18才に達している者

※5. については、「入学資格審査申請要項」を、別途ご請求ください。

高等学校を卒業した者と同等以上の学力とは、本校が定めた基準である日本漢字能力検定準2級や実用英語技能検定準2級などを満たした方となります。

II. 課程および修業年限

2か年

III. 募集人員

試験区分 \ 学科	情報秘書	国際英語	計
オンラインコース 入学試験	15名	15名	30名

IV. 募集期間: 令和6年12月1日～令和7年3月20日 随時

V. 入学試験

日程: 受験希望者は願書を提出後、試験日程を個別で調整致します。

会場: 芳澍女学院情報国際専門学校もしくはオンライン(Zoom)です。

VI. 出願書類の請求および提出先

〒166-0012

東京都杉並区和田1-3-20

芳澍女学院情報国際専門学校

Tel: (03)5340-2700 / Fax: (03)5340-2710



VII.出願から合格・入学までのプロセス

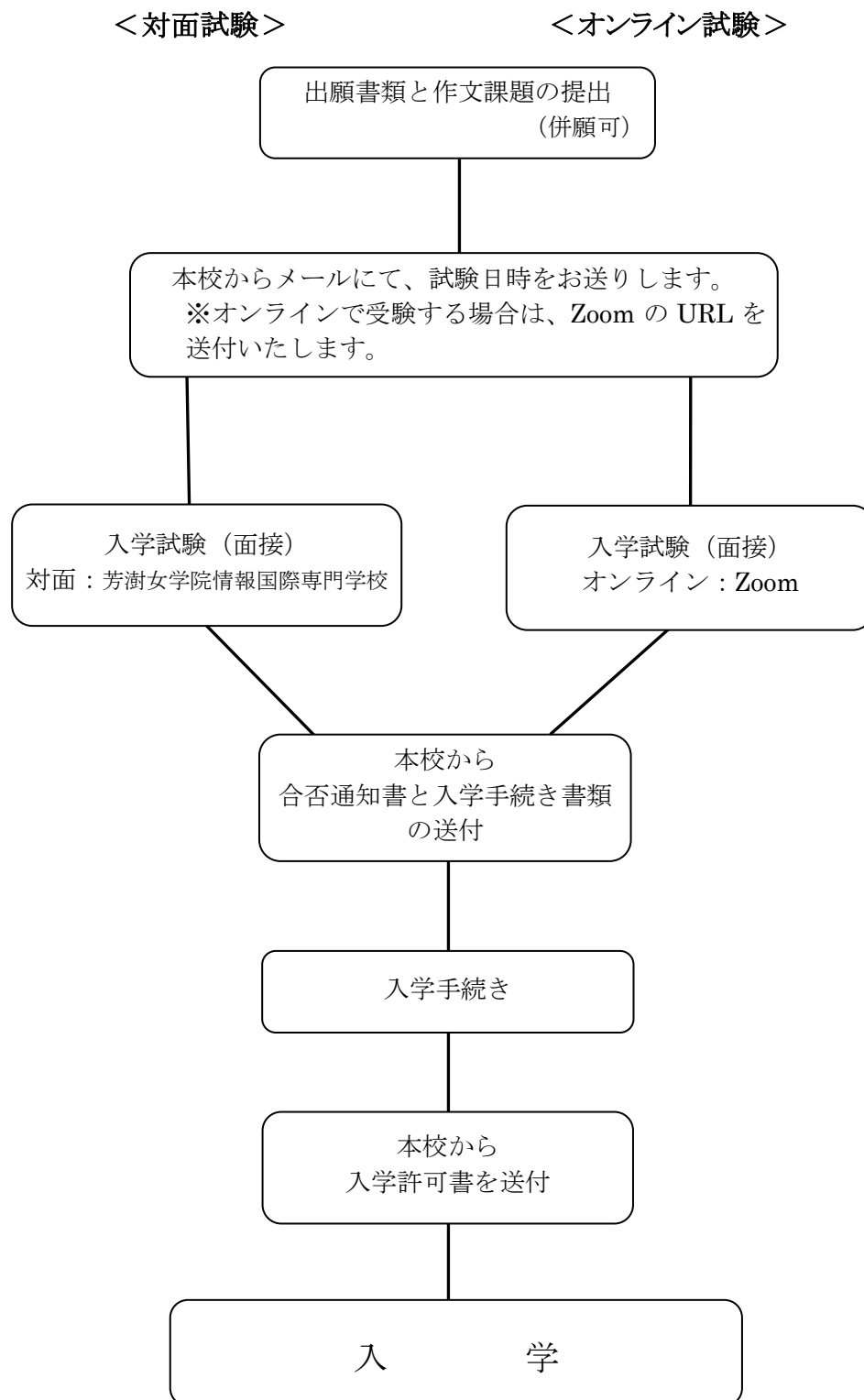

【オンラインコース入学試験】

※ 募集人員・試験日・試験会場・合格発表・出願書類の提出先等については、P.1～P.2をご覧ください。

I. 出願書類

種 類	備 考
① 入学願書	本要項後半に添付 本人ならびに保護者による自筆の署名が必要
② 課題作文	課題「人生で一番悲しかったこと、嬉しかったこと」 400字詰原稿用紙4枚～5枚程度。
③ 調査書 証明書	出身高校の所定の調査書または最終学歴校の卒業証明書。
④ 入学検定料	10,000 円 (郵便局で「普通為替証書」に換えて、同封してください。 なお、「普通為替証書」には一切記入をしないでください。)
⑤ 写真1枚	書類提出日から3か月以内に撮影した写真(タテ4.5cm×ヨコ3.5cm、裏面に氏名を記入)。入学願書の所定の場所に貼付して下さい。
⑥ 併願受験届 ※併願受験者 のみ	本要項後半に添付 併願受験者が一般選抜で合格した場合、入学金のみを納めていただきます。後日、本校への入学が決まり次第、前期納付金をお納めいただきます。(P.4参照)

※一旦提出された出願書類および入学検定料はお返しできません。

II. 併願受験について

オンラインコース入学試験では、他校との併願受験が可能です。併願受験希望者は、出願の際、別紙「併願受験届」を提出してください。

III. 選考方法

作文・面接試験の総合評価

IV. 入学試験

会場／芳澍女学院情報国際専門学校もしくはオンライン(Zoom)

	内容
1	受付開始
2	行程説明・オリエンテーション
3	学校説明
4	面接試験(ご本人)
	休憩
5	合格発表

※持ち物(対面の場合のみ):受験票、身分証明書、筆記用具

V. 合格発表

面接試験終了後、ご本人にお知らせいたします。別途「合否通知」を郵送します。

VI. 入学手続きおよび入学許可

1. 手続期間

試験日の翌日から15日間以内に、お手続きをお願いいたします。

2. 入学手続

① 以下の費用(合計 300,000 円)を指定期日までに振り込み手続をしてください。

納付金内訳	金額
入学金	100,000 円
授業料(1年次前期分)	190,000 円
施設設備(1年次前期分)	10,000 円
合計	300,000 円

振込先 みずほ銀行 中野支店 普通 1703123 学校法人佼成学林

※振込手数料は各自でご負担下さい。

② 誓約保証書の提出

③ ①、②の手続を終えた合格者に対し、「入学許可証」を送付します。

なお、納入期限は、「入学のためのご案内」の際にご案内いたします。

※特別な事情なしに指定期間内に入学手続を完了しない場合は、入学の意志がないものとみなし、合格を取り消します。(特別な事情がある場合には、上記の手続期間内に必ずご連絡ください。)

VII. 併願受験に関して

併願受験で本校入学試験に合格した場合は、試験日の翌日から15日間以内までに以下の手続を行ってください。

1. 第一次入学手続

① 入学金(100,000 円)を所定の入学手続期間にお振り込みください。

② 誓約保証書の提出

③ ①、②の手続を終えた合格者に対し、「入学許可証」を送付します。

※特別な事情なしに指定期間内に入学手続を完了しない場合、入学の意志がないものとみなし、合格を取り消します。(特別な事情がある場合、上記の手続期間内に必ずご連絡ください。)

④ 最終併願校の結果発表の日に、本校への入学の最終結論をご連絡ください。

2. 第二次入学手続

① 本校へ入学される場合、最終併願校の結果発表翌日までに、下記の費用をお振り込みください。

内 訳	金額(各科共通)
授業料(1年次前期分)	190,000 円
施設設備費(1年次前期分)	10,000 円
合計	200,000 円

② 他校へ入学される場合、「入学辞退届」を送付します。入学金はお返しできません。

3. その他手続

第二次入学手続後、入学を辞退される場合には、速やかに事務局までご連絡ください。「入学辞退届」をお送りします。「入学辞退届」の提出後、入学金を除く1年次前期分の納付金をお返しします。ただし、振込手数料を差し引いてご返金しますので、予めご承知おきください。

【納付金・奨学金等】

I. 学費(両科共通)

2025年度入学者の納付金(予定)は以下のとおりです。 (単位:円)

	入学諸経費	1年次前期	1年次後期	2年次前期	2年次後期
支払期限	P. 4 をご参照ください。		2025年 8月末	2026年 2月末	2026年 8月末
入 学 金	100,000				
授 業 料		190,000	190,000	190,000	190,000
施設設備費		10,000	10,000	10,000	10,000
卒業準備費					20,000
合計	100,000	400,000		420,000	

1. 合格発表後、入学手続き時の納入金額は、上記の入学金ならびに1年次前期の授業料・施設設備費の合計300,000円です。
2. 1年次後期分以降の学費納入は、「分納届」を提出することにより、分割して納めることもできます。

II. 入学手続後に、入学を辞退する場合における納付金の扱いについて

1. 一旦納入された入学金は、返却しません。
2. 入学金を除く1年次前期分の納付金は、返却します。

III. その他費用

1. 授業に必要なPCは、各自でご用意ください。
オンラインコースで推奨するPCの仕様は以下のとおりです。

OS: Windows11 必須
Office: Microsoft Office 必須、Office2019 以上推奨
CPU: Core i3, Ultra 3、Ryzen 3 以上必須、Core i5, Ultra 5、Ryzen 5 以上推奨
メモリ: 8GB 以上必須、16GB 以上推奨
ストレージ: SSD120GB 以上必須、250GB 以上推奨

参考)2024年度入学者のPCは以下の仕様でした。

OS: Windows11
Office: Microsoft Office 2019
CPU: Ryzen 5
メモリ: 8GB
ストレージ: SSD250GB

2. スクリーニングの際、交通費等が別途かかります。
3. 在学中に受験する各種検定試験の検定料などは、その都度学生の自己負担になります。
4. 検定受験サポートシステム
経済的理由により検定受験が困難な学生は、所定の手続により学校から検定料を一時借用することができます。

IV.奨学金制度

下記の2つの奨学金制度があります。

1. 佼成育英会一般奨学生

※対象は立正佼成会会員です。

- ①目的：佼成育英会は、脇祖さまのご遺志による寄付金と開祖さまの還暦を記念する寄付金等を基に、無返済の奨学金給付を行っています。経済的事由で就学困難な会員に対し、修学上必要な学資を給付し、人材育成に資することを目的としています。ただし、一般奨学生は、本会および事業体の奉職員の子弟は含まないものとします。
- ②出願資格：全国の本会会員で学校教育法に定める短期大学、大学、専門学校に在籍する者。
＊出願には、所属教会教会長の推薦が必要です。
- ③願書請求期間：4月1日～6月30日（予定）
＊4月1日に全国教会へ本制度募集についてのご案内（会報）が届きます。
各教会の総務部長さんにお問い合わせください。
- ④願書受付期間：6月10日～30日（予定）
＊願書、所属教会長の推薦書、成績証明書（前年度）、課税（非課税）証明書
在学証明書（当年度）、住民票、障がい者手帳のコピー
- ⑤募集人数：高等専門学校生（4・5年）・短期大学生・大学生・専修学校生（専門課程）50人
- ⑥給付金額（返済不要）：年額 360,000 円 （30,000 円／月）とする。
＊給付については、佼成育英会幹事会の書類審査を経て、決定します。
- ⑦給付期間：採用された年の4月から在学卒業まで給付します。
（上級学校に進学した場合の継続給付はありません。）
＊奨学生の義務を怠った場合は、給付を休止することもあります。
- ⑧問い合わせ：立正佼成会総務グループ 電話番号：03-5341-1100 奨学金担当

2. 独立行政法人・日本学生支援機構奨学金

※本校は全ての学科において貸与対象となる専修学校です。

第一種：月額 2～6万円（1万円単位で金額を選択できます）（無利子・要返済）

第二種：月額 2～12万円（1万円単位で金額を選択できます）（有利子・要返済）

【在学採用】

入学後、希望者を対象に説明会（4月）を実施いたします。諸手続のうえ、支援機構の審査通過後に、奨学金を受けることができます。※「貸与型」のみの取扱いとなります。

【予約採用】

予約採用には「貸与型」と「給付型」がありますが、申込みは在学している高等学校等を通して行います。手続方法や提出期限等は学校によって異なりますので、早めに在学学校の奨学金窓口にお問い合わせください。

※進学希望の場合は、在学する高等学校等で予約することができます。本校では「貸与型」のみの取扱いとなります。ご注意ください。

詳細につきましては、日本学生支援機構 HP をご参照ください。

V.教育ローン

本校は、東京都認可の専門学校です。そのため、日本政策金融公庫をはじめ、各銀行による教育ローンの対象となります。詳細については、各金融機関に直接お問い合わせください。

国の教育ローン（日本政策金融公庫）

本校の入学者と在校生の保護者は、日本政策金融公庫の「国の教育ローン」を申し込むことができます。「国の教育ローン」は、教育に必要な資金を融資する公的な制度です。

【融資額】 学生1人あたり350万円以内（一定の要件に該当する場合は450万円）

【返済期間】 18年以内

【使いみち】 学校納付金（入学金、授業料など）・在学費用（教科書代、通学費など）

【返済方法】 毎月元利均等返済（ボーナス時増額返済も可能）

【保証】（公財）教育資金融資保証基金または連帯保証人

※金額、期間、金利等は条件によって変化します。

詳細につきましては、国の教育ローン（日本政策金融公庫）HPをご参照ください。

【その他】

I. 資格

本校の卒業生には、文部科学大臣告示によりすべて「専門士」の称号が与えられ、卒業証書に記載されます。

II. 特典

1. 国家公務員採用基準

専門学校卒業生は、人事院規則により短期大学2年課程卒業と同等の資格で取り扱われます。

2. 国家公務員採用一般職試験の受験資格

専門学校2年課程卒業生、および卒業見込者は一般職試験の受験資格を有します。

一般職試験とは、旧来の試験区分、国家公務員採用Ⅱ種試験が、平成24年4月改正公示されたもので、受験資格は、専門課程(2ヶ年)・短期大学の卒業生および卒業見込者となっています。

3. 学生割引

本校に在学する学生は、遠距離の鉄道運賃について、学割が適用されます。

オンラインコース入学試験関連書類

- ・ 願書の書き方
- ・ 願書
- ・ 併願受験届

<オンラインコース入学願書の書き方>

※本人記入欄は、必ず受験生本人が記入してください。

1. 「志望学科」は該当する科に○をつける。
2. 「併願希望」の有無に○をつける。
3. 「氏名」は本名を記入。
4. 「学歴」の高等学校（高等専修学校を含む）については、卒業見込・卒業・中退のうち、あてはまるものに必ず○をつける。中退した学歴がある場合は、学校名を記入。
5. 高等学校卒業後、他の学校に進学した場合は「その他の学校」に記入。
6. 「大学入学資格検定」及び「高等学校卒業程度認定試験」は、「その他の学校」の欄に記入。
7. 「職歴」のある場合は、勤務先（職種）ならびに在籍期間を記入。
8. 「資格・検定」は、各検定の正式名称と取得級を記入。

(例) 実用英語技能検定 3 級

日本商工会議所主催簿記検定 3 級

全国経理教育協会主催簿記能力検定 3 級

※保護者記入欄は、必ず保護者本人が記入してください。

1. 「氏名」は本名を記入。
2. 現在所が本人と同じ場合でも、必ず記入。

受付日	令和 年 月 日	受付番号	
-----	----------	------	--

オンラインコース入学願書

芳澍女学院情報国際専門学校

校長 中村 記子 殿

写 真
3.5 cm×4.5 cm
スナップ写真不可
*写真の裏に氏名を
お書きください

貴校に入学したいので志願いたします。

本人	志望学科	情報秘書科・国際英語科		併願希望	有 ・ 無	
	(ふりがな) 氏 名			生 年	年 月 日	
	(ふりがな) 現住所	〒 —				
	連絡先	携 帯 電 話:				
		メー ル ア ド レ ス:				
	学 歴	高 等 学 校 科			年 月 卒 業 見 込 卒 業 ・ 中 退	
		そ の 他 の 学 校			年 月 卒 業 見 込 卒 業 ・ 中 退	
	職 歴	勤 務 先 名 (職 種)			在 籍 期 間	
	資 格 検 定					

保 護 者	(ふりがな) 氏 名			本人との関係	
	(ふりがな) 現 住 所	〒 —			
	連絡先	携 帯 番 号:			
メー ル ア ド レ ス:					

番号(学校記入)

併願受験届

学校法人 佼成学林
芳澍女学院情報国際専門学校

校長 中村 記子 殿

令和 年 月 日

氏名 _____

私は貴校へ入学願書を提出しますが、以下の学校の併願受験を予定しているため、「併願制度による取り扱い」を申請いたします。

併願受験校名	合格発表日
大 学 短期大学 専門学校 学 部 学 科	月 日(曜日)
大 学 短期大学 専門学校 学 部 学 科	月 日(曜日)
大 学 短期大学 専門学校 学 部 学 科	月 日(曜日)
大 学 短期大学 専門学校 学 部 学 科	月 日(曜日)
大 学 短期大学 専門学校 学 部 学 科	月 日(曜日)

※上記の「併願制度による取り扱い」とは、入学金のみの納入によって入学手続きが完了する制度のことで、その他の費用の納入は本校への入学が確定されるまで猶予されるものです。